

29 y 30 de Noviembre de
2017

SEMINARIO TALLER

EDUCACIÓN Y POLÍTICA AMBIENTAL

1



Imagen: Canto a la Naturaleza de Paula Nicho Cumez (Cultura Maya, Guatemala)

Seminario Nacional EDUCACIÓN Y POLÍTICA AMBIENTAL EN LA ARGENTINA

Organizan y Convocan

Área de Ecología – instituto del
Conurbano – Universidad Nacional
de General Sarmiento

GEPAMA

Grupo de Ecología del Paisaje y
Medio Ambiente (ISU-FADU) –
Universidad de Buenos Aires

Auspicia

FHB – Cono Sur

Campus de la Universidad Nacional de General Sarmiento

Los Polvorines, BUENOS AIRES, ARGENTINA

Participación libre y gratuita, con registro previo

Por razones de espacio, agradeceremos registrarte previamente en el siguiente portal:

www.gepama.com.ar



SEMINARIO TALLER

POLITICA, PRODUCCIÓN PRIMARIA, RECURSOS NATURALES Y EDUCACION AMBIENTAL EN LA ARGENTINA

Porqué hacemos esto:

Las tendencias y la coyuntura política e institucional ambiental en la Argentina, se manifiesta en vaivenes importantes que, sin considerarlo de manera directa, impactarán seriamente sobre la sociedad, el ambiente, el contexto político, cultural y hasta los espacios de vida dentro del propio país.

A pesar de haber avanzado en lo institucional (Ministerios (de Ambiente) en los setentas y nuevamente en la actualidad), el impacto real en la definición de políticas debe ser estudiado y comprendido con mayor profundidad por todos los actores sociales y decisores de políticas.

El país ha tenido desde los años setenta un historial institucional en términos de definición de políticas ambientales que no trasuntó sin embargo en impactos positivos sobre las formas de administrar los recursos y el ambiente en una sociedad integrada de forma sustentable.

La última década dio cuenta de luchas sociales importantes frente a los embates del avance sobre la explotación de los recursos naturales, la degradación y contaminación ambiental y la pérdida de la calidad de vida y ambiente de millones de argentinos.

Los impactos generados por la expansión de un modelo extractivista que se apropió de los territorios y se expandió de la mano del uso y explotación de los recursos del suelo, agua, biodiversidad y subsuelo, han dado cuenta de luchas ambientales que emergieron por doquier, y que se constituyeron en una lucha social local y en red que respondieron de forma más o menos exitosa en defensa de sus espacios y escenarios de vida. No obstante, estos esfuerzos no

trasuntaron en avances e implementación de políticas públicas y acciones de políticas validadas y reconocidas por toda la sociedad, con un énfasis y relevancia destacada.

Hasta ahora, los esfuerzos en lo que a políticas empoderadas en lo ambiental y por tanto en defensa de un verdadero desarrollo se refieren o lamentablemente han respondido a ocupación oportunista de oportunidades y acciones políticas más coyunturales que de largo plazo. Mientras que por otro lado, no lograron ni lograran objetivos claros que redunden en los profundos cambios que una política y una sociedad en transición deberían contabilizar en su acervo.

En el contexto actual, el país viene a enfrentar un nuevo proceso de crecimiento basado en los bienes primarios que parece manifestarse en una promoción de la expansión del modelo productivista extractivista, la expansión del modelo agrícola industrial, minero, energético y por otro lado, busca “promover” el eje ambiental a través de algunas búsquedas de ajustes ambientales (reciclado, eficiencia energética, etc.), que suman una mayor confusión sobre la mirada política (y de los políticos) que se tiene actualmente.

A pesar de todos los procesos y de la expansión de la discusión política sobre los recursos desde una mirada de la economía ecológica, la agroecología o la ecología política, es necesario comprender la existencia o no, las tendencias y el camino existente para la definición, promoción y determinación de políticas ambientales y programas de educación ambiental, que por encima de algunas miradas de coyuntura, promuevan realmente una orientación hacia una transición socioecológica, en un marco de sustentabilidad, de equidad intra e intergeneracional y de respeto y convivencia estable con las otras especies y el ambiente.

Es necesario un cambio del paradigma civilizatorio, del abordaje del problema y la concreción de una nueva forma de hacer políticas, donde la información crítica sobre los impactos ambientales, nutra de manera seria, fidedigna y brinde el marco a los actores, con la esperanza en las nuevas generaciones, que llegarán a las políticas, despojadas del vicio y mirada sobre el significado que hoy se da al ambiente. Un nuevo paradigma, significa un cambio mayor, no coyuntural, que no se contente con eficientizar el reciclado del papel o los metales, sino que vislumbre la seria amenaza que se tiene desde la impronta de la economía marrón y obre en el nivel y consecuencia deseado. No es solo seguir denunciando procesos ya conocidos o continuar intentando entender lo ya comprendido, al estilo de un lamento permanente, sino subir un escalón más y colaborar, incidir, presionar proactivamente sobre la sociedad para ayudarle a alcanzar una nueva instancia que como dice el reciente libro publicado por GEPAMA-UNGS, EL PENSAMIENTO AMBIENTAL DEL SUR: no queremos más desarrollo, queremos vivir bien. La oportunidad está, la sociedad no ha encontrado ni tiene en los políticos actuales quién les defienda y con los muy

pocos que algo han mostrado en formarse, junto a la mayoría que llega aun buscando métodos y formación en esto, es posible construir un modelo totalmente nuevo.

Un conjunto de procesos que explique, discuta y advierta sobre lo que algunos inocentemente y otros no tanto, pensaron que era un camino como los promovidos desde la Economía Verde, la Bioeconomía o la Economía Circular, por solo mencionar lo que hoy está en boga y si presenta como alternativa, cuando en rigor responde a un proceso de ajuste ambiental con capitalismo intensivo.

La prospección de potenciales actores sociales en los territorios, la socialización de las problemáticas y la construcción de una plataforma de formación y difusión de los temas de la política ambiental encuentran en la actual coyuntura un camino posible con una mirada puesta sobre los fuertes escenarios de cambio ambiental global y climático en el que el país está incursionando y que ameritan la búsqueda y promoción de procesos que aún han sido dados solamente de manera incipiente y que encuentran oportunidades igualmente importantes en actores claves de la sociedad civil tales como las asambleas ciudadanas, los referentes independientes, los gremios, los centros de estudiantes, los nuevos partidos políticos existentes o por emerger (que buscan la sustentabilidad), decisores de políticas, investigadores y demás miembros de la sociedad organizada o no.

Es así que el objetivo de este Primer Seminario Taller sobre Educación y Política Ambiental, pretende nuclear durante dos días, en el Conurbano Bonaerense, a algunos referentes, expertos y a la sociedad civil ocupada y preocupada por enfrentar el oscuro panorama socioambiental que se yergue sobre la República Argentina, incidir en la promoción de políticas ambientales integrales sobre especialmente sectores claves del país como la agricultura, la minería, la energía o las ciudades y definir una red de trabajo y formación que permita promover en forma directa políticas de cambio estructural en un país cuyo aboengo es la naturaleza y que deberá aprovecharse de esta solamente de forma estable, armónica y sostenible para esta generación como para las futuras.

El Seminario es solamente un primer paso de un proceso que iniciamos y al que se abre en red para promover nuevos caminos y acciones, genere intercambios y haga emerger como así resuelva demandas hoy existentes en la sociedad argentina y que no han sido ni serán abordadas por la política tradicional o las redes de formación ambiental convencionales.



Método

El Seminario contará con presentaciones disparadoras de expertos nacionales, el trabajo en Taller, la compilación de toda la información producida y su construcción colectiva a través de redes que dé cuenta de un conjunto de datos, alternativas y procesos que colaboren con la sociedad civil para promover presiones de cambio en las políticas ambientales y nacionales en su conjunto actuales y futuras, fundadas en información científica y técnica validada socialmente.

La reunión se llevará a cabo los días **29 y 30 de Noviembre** de 2017, en el Campus (Microcine y Anfiteatro) de la Universidad Nacional de General Sarmiento (Ver página: http://www.ungs.edu.ar/ms_ungs/?page_id=780), mañana y tarde, con intervalos para mate y almuerzo.

Las exposiciones versarán en especial sobre temáticas específicas vinculadas a las políticas que inciden hoy sobre los recursos naturales renovables, no renovables, fuentes energéticas, minerales y cuestiones urbanas, con la mira focalizada en la búsqueda de propuestas de alternativas.

El Seminario se desarrollará con exposiciones específicas de expertos por el mañana, seguido por trabajos en Taller entre todos los participantes, los expositores y todos los expertos interesados.

Al cierre del segundo día del Seminario-Taller se realizará la presentación de dos obras vinculadas con el tema (y su distribución): **El Pensamiento Ambiental del Sur. Complejidad, Recursos y Ecología Política Latinoamericana** (2017, Editado por Gepama-Ecología UNGS) y **El Vaciamiento de las Pampas: La exportación de nutrientes y el final del granero del mundo** (2017, Gepama-FHB Cono Sur).



PROGRAMA (provisorio)

Miércoles 29 de 9 a 18 horas y jueves 30 de noviembre 2017, de 9.30 a 19 hs.

MIÉRCOLES 29 DE NOVIEMBRE

9 a 9.20 horas: Registro e Inscripción.

9.20 a 9.30: Presentación del Seminario Taller – Walter Pengue y Andrea Rodriguez

9.30 a 10 horas: **Nuevos paradigmas en la educación ambiental y agropecuaria – Walter Pengue**

10 a 11 horas: **Políticas, Conflictos y soluciones en el manejo de los recursos naturales no renovables – Horacio Machado Araoz**

11 a 11.10 horas: Intervalo Mate

11.10 a 12.10: **Revisando la política ambiental argentina. Procesos y Propuestas – Carlos Merenson**

12.10 a 13.00: **Energía y sostenibilidad. Políticas, Procesos y democratización energética – Pablo Bertinat**

13.00 a 14.00: Intervalo almuerzo

14.00 a 16.00: Actividades Taller Discusión y Preguntas.

16.00 a 16.10: Intervalo Mate

16.10 a 18.00: Actividades Taller Discusión y Preguntas

JUEVES 30 DE NOVIEMBRE:

9.30 a 10.30: Sociedad, Ambiente y Complejidad – Gilberto Gallopin

10.30 a 11.30: La educación ambiental y su incidencia en las políticas públicas – Marta Maffei

11.30 a 11.40: Intervalo Mate

11.40 a 12.00: Derecho, poder y construcción de políticas ambientales ¿Qué hacer? – Jorge Daneri

12.20 a 13.00: Políticas Ambientales, Asambleas Ciudadanas y Construcción de Poder – Procesos hacia el cambio y la transición – Alejandro Yanniello

13.00 a 14.00: Almuerzo

14.00 a 17.00: Actividades Taller Discusión y Preguntas

17.00 a 17.10: Cierre y Mate

17.10 a 19.00: Presentación del libro EL PENSAMIENTO AMBIENTAL DEL SUR y el libro EL VACIAMIENTO DE LAS PAMPAS. Participarán Gilberto Gallopin, Horacio Machado Araoz y Walter Pengue

Coordinador Ejecutivo: Dr. Ing. Agr. Walter Pengue

(Ecología-UNGS/GEPAMA FADU UBA)

Coordinadora: Lic. Andrea Rodríguez (GEPAMA FADU UBA)

Responsable de Redes: Lic. Alejandra Clar (Ecología-UNGS)

Curadora documental: Lic. Laura Ramos (Ecología-UNGS)

Gestión y Administración: Lic. Cecilia Amaya (DTA-ICO-UNGS)

Equipo colaborador: Personal de apoyo DTA-ICO-UNGS

Estudiantes de la Carrera de ECOLOGIA (Orientaciones ECOLOGIA URBANA y GESTIÓN DE RECURSOS NAUTRALES)

Materiales: Se entregaran materiales de formación y última bibliografía vinculada a la temática.

Entrega de Certificados a los Asistentes que lo requieran

(Si lo indica se le enviará posteriormente por Correo Electrónico)

29 y 30 de Noviembre de
2017

SEMINARIO TALLER

EDUCACIÓN Y POLÍTICA AMBIENTAL

8



PRESENTACIÓN DE LIBROS

JUEVES 30 DE NOVIEMBRE (Cierre del Seminario)

17 a 19 horas.

Presentación del libro: EL PENSAMIENTO AMBIENTAL DEL SUR

Dedicado a JORGE H. MORELLO y HÉCTOR ALIMONDA.

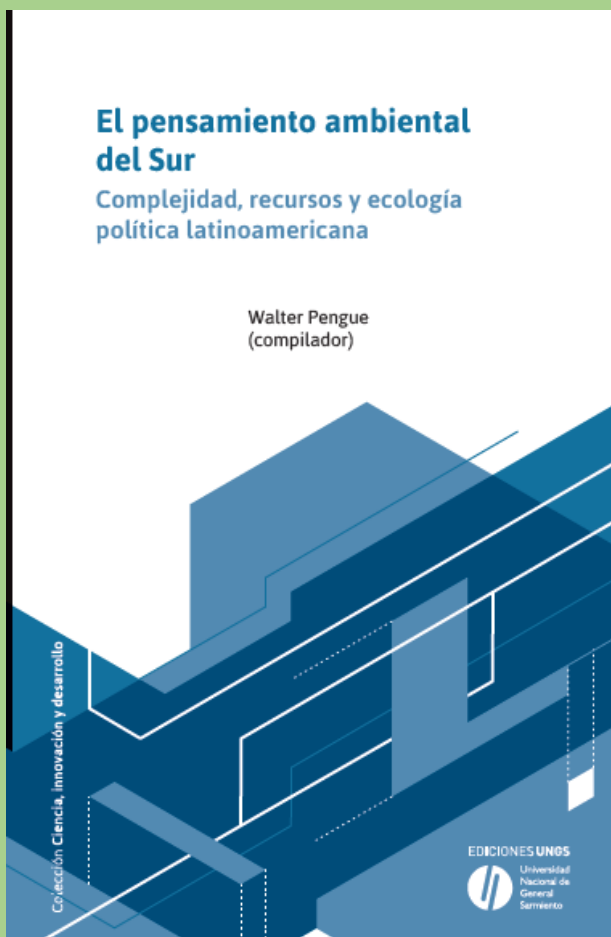

El libro **EL PENSAMIENTO AMBIENTAL DEL SUR. Complejidad, recursos y ecología política latinoamericana**, ha sido compilado por W. Pengue y cuenta con los siguientes autores:

Bernardo Aguilar (Costa Rica), Héctor Alimonda (Brasil), Julio Carrizosa Umaña (Colombia), Clóvis Cavalcanti (Brasil), Gilberto Gallopín (Argentina), Nicolò Gligo (Chile), Enrique Leff (México), Silvia D. Matteucci (Argentina), Walter Alberto Pengue (Argentina), Héctor Sejenovich (Argentina) y Víctor Manuel Toledo (México)



Homenaje al Profesor Carlos Galano, Maestro de la Educación Ambiental en la Argentina: *“La crisis ambiental es una crisis civilizatoria, de una etapa de la humanidad, de la llamada modernidad...”*

Carlos Galano ha sido uno de los pioneros formadores en la educación ambiental en la Argentina como así también uno de los artífices del Pensamiento Ambiental Latinoamericano.

Presentación del libro: EL VACIAMIENTO DE LAS PAMPAS. La exportación de nutrientes y el final del granero del mundo (2017, Walter A. Pengue) (Rodriguez, A.F., revisora).

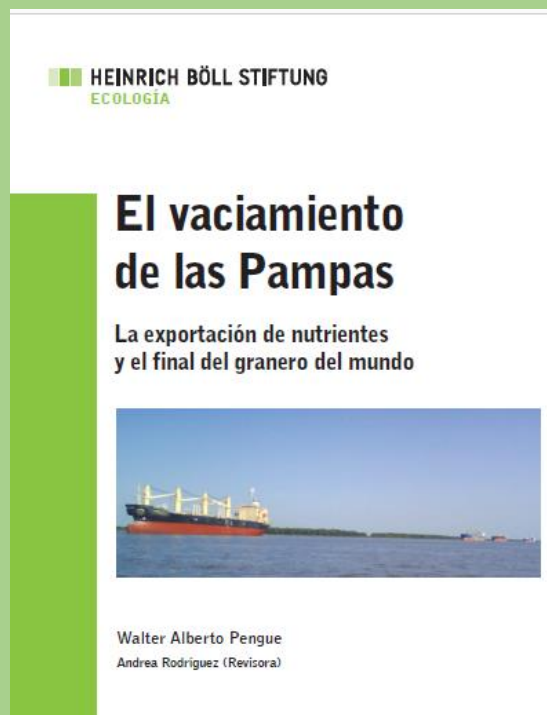



Modalidad General de las Actividades:

El Seminario intentará responder a Cinco Premisas Generales:

- ✚ ¿Cuáles son las políticas ambientales, económicas y sociales que atentan directamente contra la estabilidad socioambiental de la sociedad argentina?
- ✚ ¿Cuál es la principal demanda hacia la construcción de otras políticas ambientales, verdaderamente sostenibles y su implementación en el plano público y gubernamental?
- ✚ ¿Cómo y de qué manera es posible empoderar a la sociedad argentina en virtud de orientarle hacia un proceso de transición socioecológica?
- ✚ ¿Cómo y de qué tipo y desde dónde promover serios procesos de educación ambiental y de política ambiental que lleven a la concreción de una sociedad igualitaria e integrada y respetuosa de su entorno, su ambiente y las otras especies?
- ✚ ¿Cómo poner en valor de la sociedad y cuáles serán las Políticas que destaquen la importancia que tiene para su propia supervivencia el ambiente que la contiene, los recursos que utiliza y los servicios ecosistémicos con que se beneficia?



Quienes nos ayudarán a reflexionar sobre las Políticas y Procesos:

Ingeniero Pablo Bertinat



Es Ingeniero electricista (UTN FRRo). Magister en Sistemas Ambientales Humanos (Centro de Estudios Interdisciplinarios UNR). Profesor titular dedicación exclusiva de Fuentes No Convencionales de Energía. Investigador y Director de proyectos de investigación. Director del Observatorio de Energía y Sustentabilidad (UTN FRRo). Autor de artículos científicos y libros sobre temáticas energéticas. Actualmente director del proyecto de medición de vientos en el sur de la Provincia de Santa Fe. Miembro del

Taller Ecologista. Trabaja temas asociados a la transición energética en el marco de los procesos de transformación social y ecológica. Colaborador de diversas redes y movimientos sociales.

Dr. Jorge Daneri

Abogado, especializado en Derecho Ambiental. UN del Litoral-UN de Córdoba. Actualmente coordinador de Proyectos de la Fundación M'Biguá, Ciudadanía y Justicia Ambiental. Entre Ríos. Argentina. Fue Concejal de la ciudad de Paraná. 1987-91. Director de Promoción Social de la Provincia de Entre Ríos 1984-86.

Integró la Coordinación de la Coalición Ríos Vivos. Fue miembro del Consejo Consultivo de CASA, Brasil y de GGF Consejo Cono Sur. Ejercicio del litigio Ambiental, participando en la elaboración de diversas leyes ambientales de



Entre Ríos y como Coordinador de Asesores del Bloque de Convencionales Constituyentes de la Coalición Cívica-Partido Socialista durante la Reforma de la Constitución de Entre Ríos (2008).

Dr. Gilberto Gallopín

Argentino e Italiano. Licenciado en Ciencias Biológicas, Universidad de Buenos Aires (Argentina, 1964); Ph.D. en Ecología, Cornell University (EEUU, 1969); Post-Doctoral Fellow, University of British Columbia (Canadá, 1971-72). Entre otros cargos, ocupó el de Director del Programa "Systems for Sustainable Development" del Stockholm Environment Institute (SEI), Estocolmo, Suecia; Líder del Programa de Manejo de Tierras en el Centro Internacional de Agricultura Tropical (CIAT),



basado en Cali, Colombia; "Senior Fellow" en el International Institute for Sustainable Development (IISD), Winnipeg, Canadá; "Senior Expert on Environment and Development" en el International Institute for Applied Systems Analysis (IIASA), Austria; fue Profesor Titular de la Universidad de Buenos Aires y de la Fundación Bariloche, Argentina, así como Presidente Ejecutivo y Presidente del Consejo Directivo de la última. Es uno de los miembros fundadores del "Diálogo del Nuevo Mundo sobre Medio Ambiente y Desarrollo" y del "Grupo Interamericano para el Desarrollo Sostenible de la Agricultura y los Recursos Naturales". Hasta comienzos de 1991 dirigió el Grupo de Análisis de Sistemas Ecológicos (Argentina). Ha sido uno de los autores del Modelo Mundial Latinoamericano. Ha realizado investigaciones, consultorías y evaluaciones, proporcionado asistencia técnica, y guiado estudiantes de posgrado en las áreas de análisis de sistemas ecológicos, teoría ecológica, evaluación del impacto ambiental, prospectiva ambiental y del uso de tierras, el nexo medio ambiente / desarrollo, medio ambiente y calidad de vida, indicadores de desarrollo sostenible, empobrecimiento, desarrollo sostenible, y escenarios globales, regionales y locales. Fue Asesor Regional para Políticas Ambientales en la División de Medio Ambiente y Asentamientos Humanos de la Comisión Económica para América latina y el Caribe (CEPAL), es co-coordinador del Global Scenario Group (GSG), e Investigador Asociado de la Universidad de Harvard (EEUU). Miembro de la CADES, Comisión de Desarrollo

Sostenible del Ministerio de Ciencia, Tecnología e Innovación Productiva de la República Argentina.

Dr. Horacio Machado Araoz



Investigador Adjunto del Consejo Nacional de Investigaciones Científicas y Técnicas (CONICET). Doctor en Ciencias Humanas, con Mención en Estudios Sociales y Culturales. Facultad de Humanidades, Universidad Nacional de Catamarca (diciembre de 2012). Magíster en Ciencias Sociales, con Mención en Teoría Política. Escuela de Estudios Avanzados. Secretaría Académica y de Postgrado de la Universidad Nacional de Catamarca. (Diciembre de 2004).

Diplomado en Planificación Social Para El Desarrollo Local. Escuela de Planificadores Sociales del Centro de Estudios Sociales y Educación SUR - CEPAL, Santiago de Chile, República de Chile, (septiembre - Noviembre de 1997). Licenciado en Ciencia Política. Facultad de Ciencia Política y Relaciones Internacionales. Universidad Católica de Córdoba (1993). Algunas de sus publicaciones: "Territorios y cuerpos en disputa. Extractivismo minero y ecología política de las emociones" - "Extractivismo y 'consenso social': expropiación – consumo y fabricación de subjetividades (capitalistas) en contextos neocoloniales" - "Crisis ecológica, conflictos socioambientales y orden neocolonial. Las paradojas de Nuestra América en las fronteras del extractivismo" - "En las encrucijadas del extractivismo: gobiernos progresistas vs. Movimientos del Buen Vivir y el (eco) socialismo del Siglo XXI" - "Entre la fiebre del Oro y el polvo de las Voladuras... Cuerpos y Emociones en Contextos de Mineralización" - "Presumidamente Blanca... Notas para entender la violencia racializante" - "Orden neocolonial, extractivismo y ecología política de las emociones" - "Los dolores de Nuestra América y la condición neocolonial. Extractivismo y biopolítica de la expropiación" - "Las herencias de Occidente. Crisis ecológica, colonialismo y hambre." - "La 'Naturaleza' como objeto colonial. Una mirada desde la condición eco-bio-política del colonialismo contemporáneo"

Profesora Marta Maffei

Maestra y profesora, Maffei se ha caracterizado por mantener un alto compromiso con la educación pública y las luchas docentes. En su gestión como Secretaria General de la CTERA, fue la impulsora de la instalación de la Carpa Blanca frente al Congreso de la Nación, donde durante 1003 días, los trabajadores de la educación se enfrentaron a las políticas del por entonces presidente, Carlos Saúl Menem.



Su actividad política y sindical comienza en 1959, cuando se transformó en delegada escolar del sindicato docente. Catorce años después sería una de las cofundadoras de la Confederación de Trabajadores de la Educación de la República Argentina (CTERA) que agrupó 146 sindicatos nacionales y cuyos dirigentes fueron perseguidos a partir de 1976 por la Dictadura Militar. En 1979, Maffei, perseguida por el Gobierno militar, se trasladó al sur del país donde además de ejercer la docencia comenzó a organizar a los maestros de Neuquén para conformar un sindicato, objetivo que cumpliría en 1982. En 1991, fundó la Central de Trabajadores Argentinos (CTA), siendo desde 1995 hasta la actualidad su Secretaria General adjunta. Docente. Ex Secretaria General de CTERA. Ex Secretaria Adjunta de la CTA. Diputada Nacional (MC) por Unidad Popular (UP)

Ing. Agr. Carlos Merenson



Es Ingeniero Forestal y se ha desempeñado como Técnico en el Departamento de Investigaciones Forestales del ex Instituto Forestal Nacional. Director General de Recursos Forestales en la Secretaría de Agricultura, Ganadería y Pesca de la Nación. Se desempeñó en la Secretaría de Ambiente de la Nación desde su creación en 1992, habiendo ocupado los cargos de Director de Recursos Forestales Nativos; Director Nacional de Desarrollo Sustentable; Director Nacional de Recursos Naturales y Conservación de la Biodiversidad y Secretario de Ambiente y Desarrollo Sustentable de la Nación. Desarrolló labores docentes en la Facultad de Ingeniería y Ciencias Agrarias de la Universidad Nacional de Lomas de Zamora, en la Escuela Superior de Bosques de la Universidad Nacional de La Plata y en la Facultad de Ciencias Agrarias de la Universidad Argentina de la Empresa.

Profesora Andrea Rodríguez

Es Coordinadora del Grupo del Paisaje y Medio Ambiente (GEPAMA ISU FADU Universidad de Buenos Aires). Andrea F. Rodríguez es Licenciada en Geografía y Profesora de Enseñanza Secundaria Normal y Especial en Geografía, Facultad de Filosofía y Letras, Universidad de Buenos Aires. Es Especialista en Ciencias Ambientales y Evaluación de Impacto Ambiental. Universidad de Harvard – Real Colegio Complutense, Harvard, EEUU.



Integra desde 1993 el Equipo de Ecología del Paisaje y Medio Ambiente, creado por el Dr. Jorge H. Morello y liderado actualmente por la Dra. Silvia Matteucci. Es Jefe de Prácticos, en la Facultad de Arquitectura Diseño y Urbanismo de la Universidad de Buenos Aires. Como miembro del equipo contribuyó al estudio de las bases biofísicas del espacio amanzanado, y del periurbano del GBA, siendo coautora de más de 30 trabajos publicados y libros en el país y en el extranjero. Desde 1998 realiza la Coordinación ejecutiva y la Gestión de proyectos, convenios y subsidios del GEPAMA-UBA y desde 2005 es Editora Responsable de la revista FRONTERAS, publicación del GEPAMA. Es especialista en Educación Ambiental.

Dr. Walter A. Pengue

Coordinador del Encuentro. Director del Programa de Actualización en Economía Ecológica. Coordinador del Área en el GEPAMA. Profesor Titular Área Ecología, línea Economía Ecológica, Universidad Nacional de General Sarmiento. Instituto del Conurbano. Ingeniero Agrónomo (con especialización en genética vegetal) y Magíster en Políticas Ambientales y Territoriales de la Universidad de Buenos Aires. Doctor en Agroecología (UE).



Profesor de grado y posgrado de Economía Ecológica y disciplinas vinculadas, tanto en universidades nacionales como extranjeras. Es miembro del Consejo Científico de la Sociedad Internacional de Economía Ecológica y de su Board Mundial, ISEE. Ex Presidente (2008-2010) de la Sociedad Argentino Uruguaya de Economía Ecológica, ASAUEE. Conferencista internacional sobre temas ambientales y recursos naturales. Autor de varios libros sobre cuestiones ambientales, con el apoyo de

UNESCO y PNUMA, capítulos de libros y documentos científicos sobre los impactos económicos y ecológicos de los procesos de transformación tecnológica. Cuando recién iniciaban las discusiones sobre OGMs en la región escribió un libro pionero, *Cultivos Transgénicos ¿Hacia dónde vamos?* (UNESCO, Lugar Editorial, 2000) que abrió la discusión académica a un tema que venía siendo vedado en el país. Escribió *“La apropiación y el saqueo de la naturaleza. Conflictos ecológicos distributivos en la Argentina del Bicentenario”* (Lugar Editorial, 2008). En 2009 publicó *Bioinvasiones y Bioeconomía* (FLACSO) y *Fundamentos de Economía Ecológica* (Editorial Kaicron, Buenos Aires). En 2012, publicó *Los desafíos de la Economía Verde* (Editorial Kaicron, Buenos Aires) y en 2013 *Nuevos Enfoques de la Economía Ecológica* (Lugar Editorial). Fue miembro científico del Panel Internacional de los Recursos (Resource Panel 2009/2015) del Programa de las Naciones Unidas para el Medio Ambiente (UNEP/PNUMA) y Cochair del Grupo de Trabajo sobre Suelos global. Es miembro del TEEB Agriculture and Food y del IPBES Global y Américas de Naciones Unidas Ambiente. Miembro de la ACADEMIA ARGENTINA DE CIENCIAS DEL AMBIENTE. Miembro de la CADES, Comisión de Desarrollo Sostenible del Ministerio de Ciencia, Tecnología e Innovación Productiva de la República Argentina.

Señor Alejandro Yanniello

Alejandro Yanniello es Presidente de la Asociación Ecologista PIUKE, una organización patagónicas que trabaja por la no violencia con Paz y Justicia. Promueve la coexistencia entre pueblos y la inclusión de los Pueblos Originarios, como así también la protección del ambiente y el desarrollo y buen vivir de las comunidades. Ha sido fundador y participante activo del FEP, Foro de Ecología Política, una organización de referentes de la ecología política que promovieron instancias de consolidación y formación de equipos de discusión política tendientes a la incidencia sobre la política nacional en general y ambiental en particular. Es miembro activo de la RENACE, Red Nacional de Acción Ecologista.

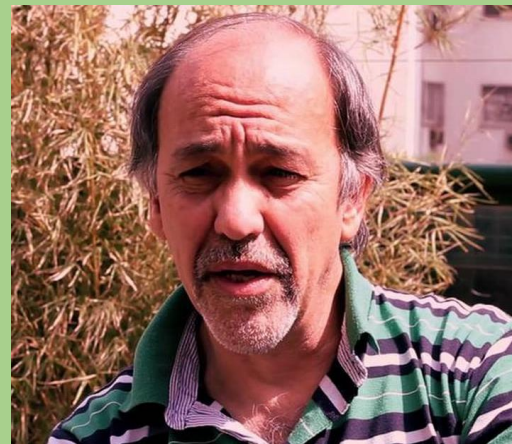

El origen de la Imagen que usamos en nuestro llamado de portada:

Canto a la Naturaleza, 2005, de Paula Nicho Cumez

<http://www.artemaya.com/thumpnc.html>. Artista reconocido en San Juan Comalapa, Salvador Cumez Curruchich, creía que en el terreno dominado exclusivamente por hombres, las mujeres podían llegar a ser excelentes pintoras. Con su ayuda, un grupo de mujeres interesadas formó lo que es un colectivo de mujeres pintoras. Él las motivó a que desarrollaran temas de su cultura Maya. **Paula Nicho es una de estas mujeres**. Con el apoyo y motivación de Salvador, Paula Nicho es la artista Maya más original en Guatemala. A pesar de que la fama de Paula ha opacado la de su esposo, Salvador está complacido por su éxito. Muchos de los temas que Paula desarrolla vienen en sueños, especialmente aquellos sobre volar. Paula es una fuerte defensora de sus tradiciones Mayas, en sus pinturas ella expresa su determinación, que como mujer, tanto como maya, sea tratada de igual manera.



Las imágenes de los separadores pertenecen a Walter Pengue (2017) y responden a tramas de tejidos originales en telas de pueblos originarios del Ecuador.

Agradecimiento: El Programa de Economía Ecológica (ProECO) del GEPAMA, FADU, UBA agradece el apoyo brindado por la *Fundación Heinrich Böll*, que mediante su intervención directa facilita el costeo de viajes de los participantes como así también del Instituto del Conurbano de *Universidad Nacional de General Sarmiento*, quién ha cedido las Aulas de su Campus, aportado recursos para la organización y difusión del encuentro y el personal técnico administrativo de apoyo para el encuentro.

Grupo de Ecología del Paisaje y Medio Ambiente

GEPAMA FADU UBA

www.gepama.com.ar

Informes: info@gepama.com.ar

**Inscripción: complete el formulario de registro EN LA PAGINA
WEB**

www.gepama.com.ar

Síguenos por Facebook

Quienes tienen limitaciones de escritura o visuales, podrán recurrir a comunicarse con los teléfonos del GEPAMA para ser registrados al 5285-9343.

Datos del Lugar de Reunión

La Reunión se desarrollará en el MICROCINE y en el ANFITEATRO, CAMPUS UNGS Entradas por Puerta 3 a (Estacionamiento) o Puerta 3c (Campus)

El Campus de la Universidad queda en la Calle J.M. Gutiérrez 1150, Los Polvorines, Partido de Malvinas Argentinas, Provincia de Buenos Aires

Tiene su ingreso principal por la calle Juan María Gutiérrez 1150, casi en la esquina de la calle José León Suárez, equidistante por estas calles a las rutas 8 y 202. También, por cualquiera de estas dos calles y rutas se encuentra equidistante de la Rotonda de San Miguel, punto de intersección de ambas rutas donde se encuentra la **Estación General Lemos**, finalización del **Tren Metrovías, (Línea Urquiza)**. Se recomienda tomar como punto de referencia la Rotonda, en la que también se encuentra el Hipermercado Carrefour, el Patio de Comidas y el Complejo Cinemark.

Cómo llegar con medios de transporte público:

1) Transporte público hasta San Miguel y Estación Lemos:

Colectivos (bus, ómnibus):

203 desde Puente Saavedra

57 desde Palermo

176 desde Chacarita

182 desde Liniers, Villa Luro y Floresta

Combinación Subte Tren:

Subte Línea D, para acceder a Tren Metropolitano Línea San Martín desde Estación Retiro, o desde Estación Palermo, hasta Estación San Miguel.

Subte Línea B, para acceder a Tren Metrovías Línea Urquiza desde Estación Federico Lacroze (Chacarita) hasta Estación Lemos.

A LA SALIDA DE LA ESTACIÓN LEMOS, frente al Hipermercado (sin cruzar ninguna calle y a la derecha de la salida), encontrará una dársena donde para el BUS DE LA UNIVERSIDAD, que podrá tomar gratuitamente hasta esta.

En Automóvil (Ver Googlemaps, Diagrama Siguiente):

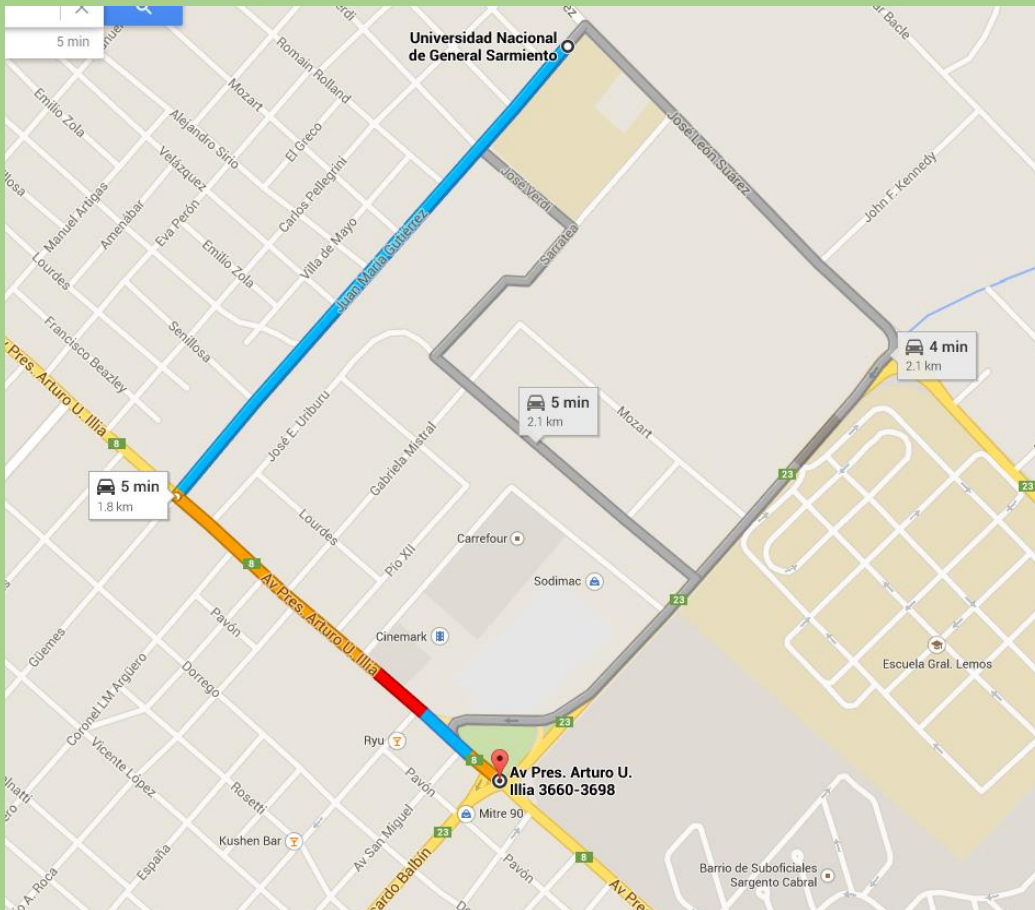
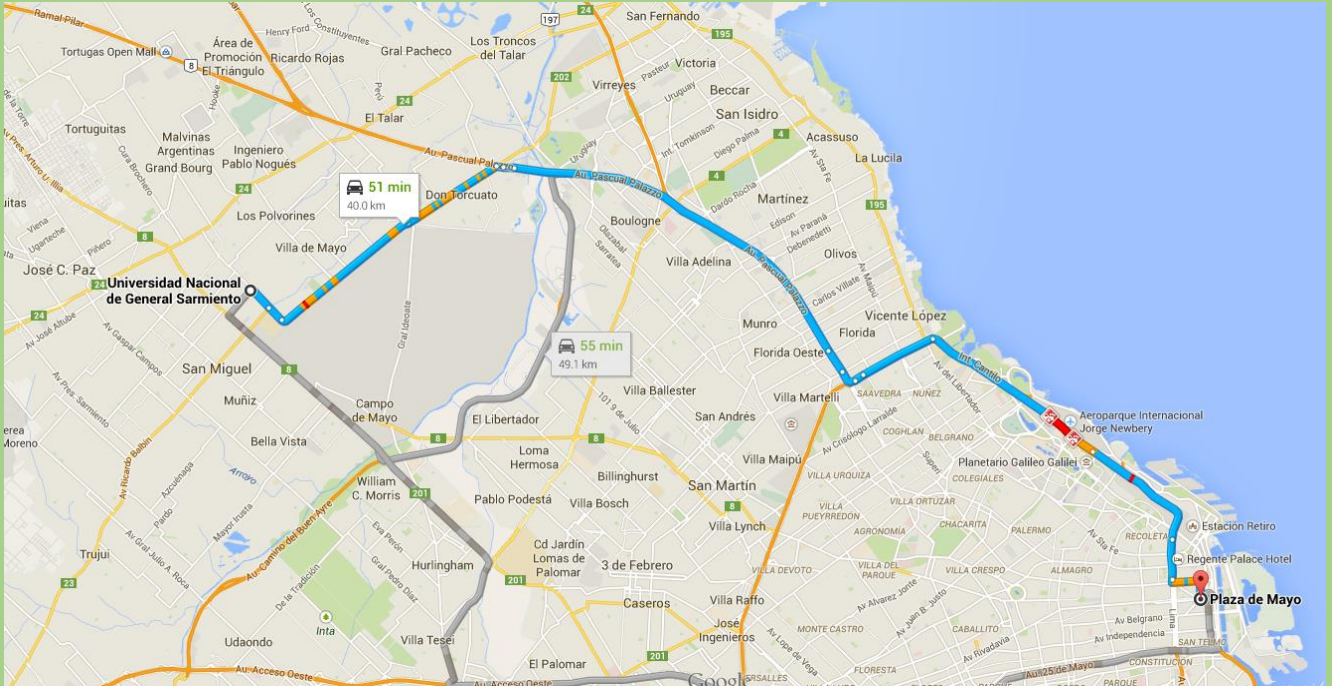

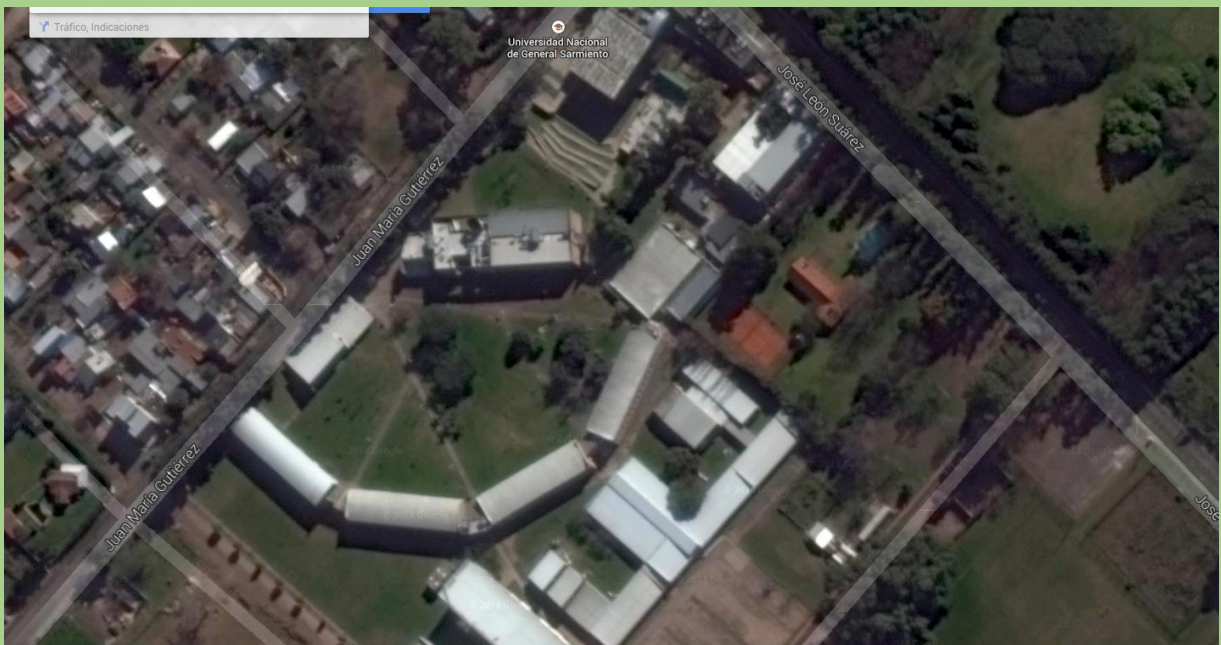

La Reunión se desarrollará en el MICROCINE Y ANFITEATRO - Entradas por Puerta 3a (Estacionamiento) o Puerta 3c (dentro del Campus)

Si concurre en automóvil, el estacionamiento es gratuito, pero se satura luego de las 9 horas. Entre las 12 y las 13 vuelve a liberarse, por lo que sugerimos llegar antes de las 9 hs. o entre las 12 y las 13. A la entrada sobre la calle Verti, puede aguardar en espera a que se liberen espacios y así ingresar. La Universidad cuenta con un Restaurant Bar.